

สภาพทั่วไปและข้อมูลพื้นฐานที่สำคัญของเทศบาลตำบลทองผาภูมิ

เทศบาลตำบลทองผาภูมิ อำเภอทองผาภูมิ จังหวัดกาญจนบุรี เป็นราชการบริหารส่วนท้องถิ่น ได้รับการจัดตั้งเป็นสุขาภิบาล เมื่อวันที่ 10 ธันวาคม พ.ศ.2499 ตามประกาศกระทรวงมหาดไทย เรื่อง จัดตั้งสุขาภิบาลทองผาภูมิ ตามประกาศราชกิจจานุเบกษา ฉบับพิเศษ เล่ม 74 ตอนที่ 4 ลงวันที่ 7 มกราคม พ.ศ.2500 ต่อมาได้รับการเปลี่ยนแปลงฐานะจากสุขาภิบาลเป็นเทศบาล ตามพระราชบัญญัติ เปลี่ยนแปลงฐานะสุขาภิบาลเป็นเทศบาล พ.ศ.2542 เมื่อวันที่ 25 พฤษภาคม พ.ศ.2542 ได้ประกาศราชกิจจานุเบกษา ที่ 116 ตอนที่ 9 ก ลงวันที่ 24 กุมภาพันธ์ พ.ศ.2542

1. สภาพทั่วไป

◆ ที่ตั้ง อาณาเขต

เทศบาลตำบลทองผาภูมิ ตั้งอยู่ที่ หมู่ที่ 1 ต.ท่าขนุน อ.ทองผาภูมิ จ.กาญจนบุรี มีพื้นที่ทั้งหมด 3.28 ตารางกิโลเมตร มีระยะทางห่างจังหวัดกาญจนบุรีประมาณ 150 กิโลเมตร และมีระยะทางห่างจากกรุงเทพมหานครประมาณ 280 กิโลเมตร มีอาณาเขต ดังนี้

ทิศเหนือ	จรด	วัดทองผาภูมิ
ทิศตะวันออก	จรด	ทางหลวงสายทองผาภูมิ – สังขละบุรี
ทิศตะวันตก	จรด	ทางหลวงสายทองผาภูมิ – เชื้อนาวชิราลงกรณ
ทิศใต้	จรด	สะพานข้ามแม่น้ำแควน้อย

แผนที่เขตเทศบาลตำบลทองผาภูมิ

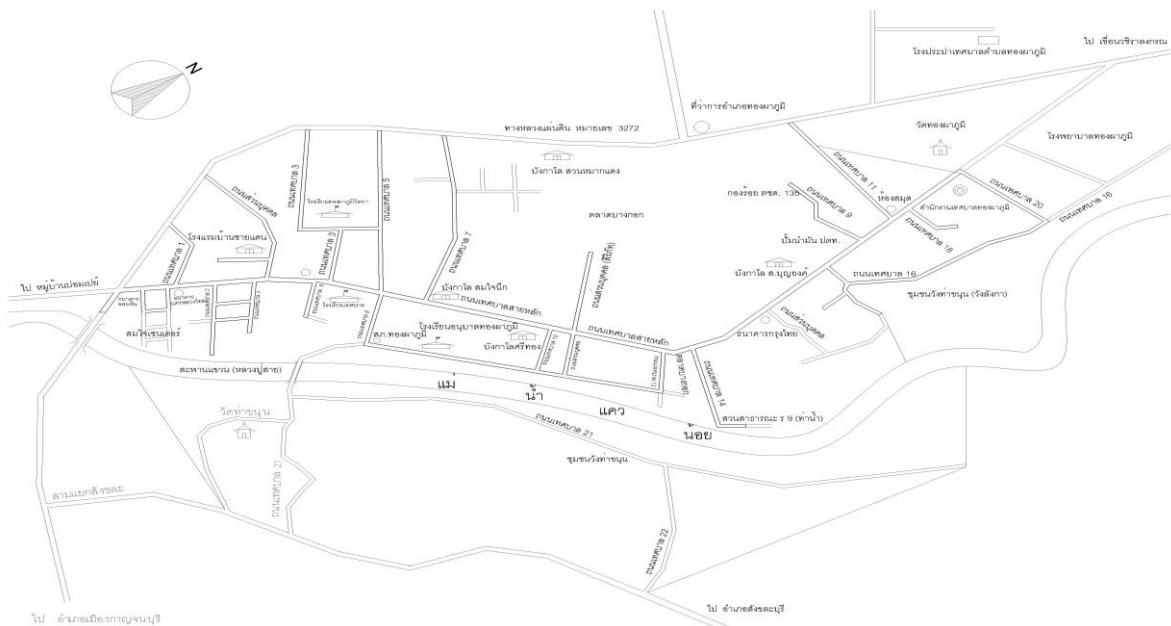

◆ ลักษณะภูมิประเทศและลักษณะภูมิอากาศ

ลักษณะภูมิประเทศเป็นป่าเขาสูงใหญ่สลับซับซ้อนเป็นส่วนใหญ่ มีที่ราบข้างบริเวณริมแม่น้ำแควน้อย และที่ราบระหว่างภูเขา มีพื้นที่ลาดเอียงลงสู่แม่น้ำ มีแม่น้ำแควน้อยไหลผ่าน ฝั่งตะวันตกเป็นชุมชนเมืองเป็นศูนย์รวมด้านการพาณิชย์ และสถานที่ราชการสำคัญ ๆ ฝั่งตะวันออกเป็นชุมชนที่อยู่อาศัย

ลักษณะภูมิอากาศ โดยทั่วไปอยู่ในโซนร้อนและชุ่มชื้น ในบริเวณที่เป็นป่าและภูเขา สภาพอากาศมีความเปลี่ยนแปลงมาก คือ ในฤดูร้อนจะร้อนจัด ในฤดูหนาวจะหนาวจัด ฤดูฝนจะเริ่มตั้งแต่เดือนพฤษภาคมถึงเดือนตุลาคม

◆ ประชากร

จากการสำรวจข้อมูลประชากรย้อนหลัง พบว่า ในเขตเทศบาลตำบลทองผาภูมิมีอัตราการเพิ่มจำนวนของประชากรขึ้นเรื่อยๆ โดยในปี พ.ศ.2554 มีครัวเรือนทั้งสิ้น จำนวน 1,450 หลัง มีประชากรทั้งสิ้น จำนวน 2,668 คน ประชากรชาย จำนวน 1,363 คน ประชากรหญิง จำนวน 1,305 คน ปี พ.ศ.2555 มีครัวเรือนทั้งสิ้น จำนวน 1,453 หลัง มีประชากรทั้งสิ้น จำนวน 2,674 คน ประชากรชาย จำนวน 1,370 คน ประชากรหญิง จำนวน 1,304 คน ปี พ.ศ.2556 มีครัวเรือนทั้งสิ้น จำนวน 1,469 หลัง มีประชากรทั้งสิ้น จำนวน 2,747 คน ประชากรชาย จำนวน 1,413 คน ประชากรหญิง จำนวน 1,334 คน และในปี พ.ศ. 2557 มีครัวเรือนทั้งสิ้น จำนวน 1,485 หลัง มีประชากรทั้งสิ้น จำนวน 2,777 คน ประชากรชาย จำนวน 1,425 คน ประชากรหญิง จำนวน 1,352 คน ตามลำดับ

ตารางที่ 1 แสดงจำนวนประชากรทั้งหมดในเขตเทศบาลตำบลทองผาภูมิ

หมู่บ้าน	ปี พ.ศ.	จำนวนครัวเรือน	จำนวนประชากร (คน)		
			ชาย	หญิง	รวม
หมู่ที่ 1 (บางส่วน)	2553	1,441	1,292	1,250	2,542
	2554	1,450	1,363	1,305	2,668
	2555	1,453	1,370	1,304	2,674
	2556	1,469	1,413	1,334	2,747
	2557	1,485	1,425	1,352	2,777

ที่มา : สำนักทะเบียนท้องถิ่นเทศบาลตำบลทองผาภูมิ ข้อมูล ณ เดือนมิถุนายน 2557

แผนภูมิแสดงจำนวนประชากรทั้งหมดในเขตเทศบาลตำบลทองผาภูมิ

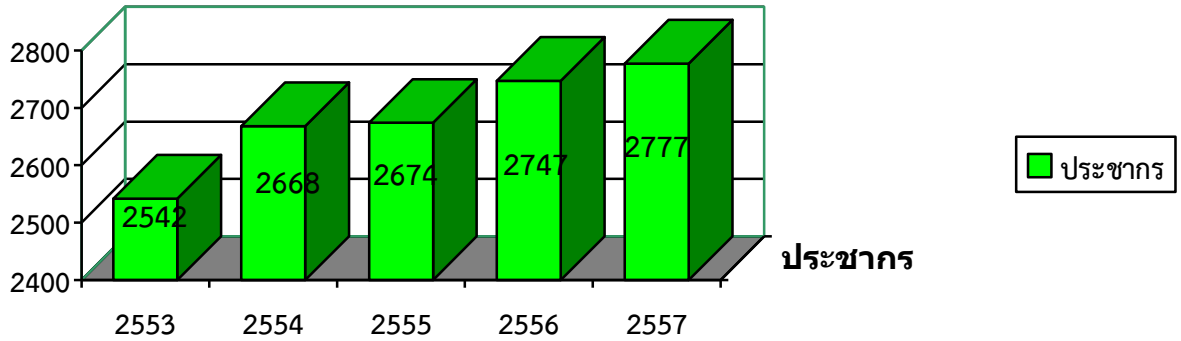

ตารางที่ 2 แสดงจำนวนประชากรจำแนกตามช่วงอายุ

ช่วงอายุ	จำนวนประชากร		
	ชาย	หญิง	รวม
อายุ 0 – 2 ปี	75	52	127
อายุ 3 – 5 ปี	94	94	188
อายุ 6 – 11 ปี	155	137	292
อายุ 12 – 14 ปี	61	41	102
อายุ 15 – 17 ปี	49	61	110
อายุ 18 – 22 ปี	87	75	162
อายุ 23 – 30 ปี	133	169	302
อายุ 31 – 40 ปี	230	222	452
อายุ 41 – 59 ปี	363	327	690
อายุ 60 ปี ขึ้นไป	178	174	352
รวม	1,425	1,352	2,777

ที่มา : สำนักทะเบียนท้องถิ่นเทศบาลตำบลทองผาภูมิ ข้อมูล ณ เดือนมิถุนายน 2557

แผนภูมิแสดงจำนวนประชากรจำแนกตามช่วงอายุ

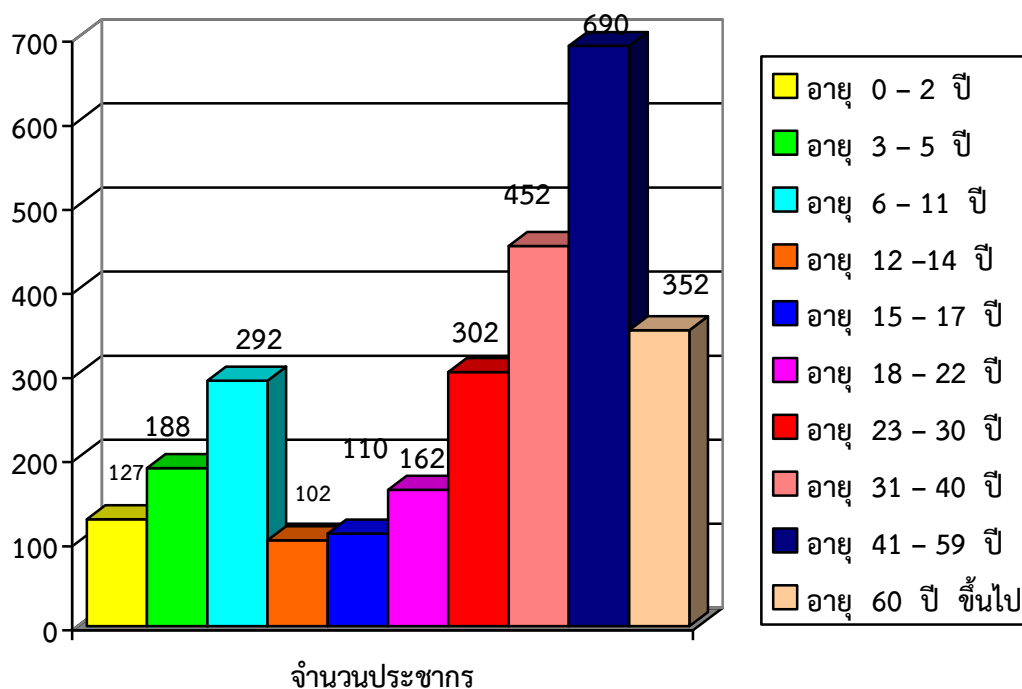

2. ข้อมูลพื้นฐานที่สำคัญ

ด้านโครงสร้างพื้นฐาน

◇ ด้านการคมนาคม

ในเขตเทศบาลตำบลทองผาภูมิมีการคมนาคมที่สะดวก มีรถโดยสารประจำทางปรับอากาศ รถตู้ประจำทางปรับอากาศ และรถโดยสารประจำทางธรรมดาวิ่งไปยังผ่านไปยังจังหวัดกาญจนบุรี และอำเภอสังขละบุรีตลอดทั้งวัน ปัจจุบันยังมีท่ารถโดยสารปรับอากาศ ด้านเจดีย์สามองค์ - หมอชิต ในเขตเทศบาลฯ เพิ่มความสะดวกให้กับประชาชนเป็นอย่างมาก นอกจากนี้เทศบาลยังมีถนนที่อยู่ในความรับผิดชอบ จำนวนกว่า 22 สาย ซึ่งประกอบด้วยถนนคอนกรีตลาดยางตัดผ่านพื้นที่เทศบาลอย่างทั่วถึง

◇ ด้านการจราจร

สภาพสภาพการจราจรในเขตเทศบาล ค่อนข้างคล่องตัวมาก เนื่องจากได้จัดระบบจราจรอย่างเป็นระบบโดยเฉพาะจัดให้มีการเดินทางเดียวบริเวณถนนสายกลางช่วงตลาดสดถึงสถานีตำรวจภูธรทองผาภูมิ ซึ่งสามารถแก้ไขปัญหาการจราจรติดขัดได้

◇ การไฟฟ้า

ในเขตเทศบาลตำบลทองผาภูมิ มีไฟฟ้าใช้ทุกครัวเรือน และให้บริการไฟฟ้าสาธารณะในถนนสายหลักอย่างทั่วถึง

◇ การประปา

เทศบาลดำเนินการกิจการประปาเอง โดยมีผู้ใช้น้ำจำนวน 1,411 ราย ปริมาณการผลิตน้ำประปา 43,200 ลูกบาศก์เมตรต่อเดือน (ข้อมูล ณ เดือนมิถุนายน 2557) ในเขตเทศบาลใช้บริการน้ำประปาของการประปาเทศบาลตำบลทองผาภูมิครัวเรือนที่ใช้บริการน้ำประปาของเทศบาล มีถึง 100%

◇ การโทรคมนาคม

ภายในเขตเทศบาลมีบริการโทรศัพท์อย่างทั่วถึง และมีบริการตู้โทรศัพท์สาธารณะอย่างเพียงพอ และมีบริการฟรีอินเทอร์เน็ต (ทองผาภูมิ wi-fi) ภายในเขตเทศบาลตำบลทองผาภูมิ โดยไม่เสียค่าใช้จ่ายใดๆ ทั้งสิ้น

ด้านเศรษฐกิจ

◇ การพาณิชย์

ร้านค้าพาณิชย์ในเขตเทศบาลมีจำนวนมากและหนาแน่นบริเวณถนนสายกลางและกระจายตามแหล่งชุมชน ประกอบด้วยร้านขายของชำ ร้านอาหาร – เครื่องดื่ม ร้านเสื้อผ้า ร้านบริการเสริมสวย ร้านอุปกรณ์เครื่องเขียน ร้านอุปกรณ์เครื่องเหล็ก อุปกรณ์ก่อสร้าง ร้านอุปกรณ์ไฟฟ้า – วิทย์ และร้านอื่นๆ ประมาณ 150 แห่ง สถานีบริการเชื้อเพลิง 1 แห่ง ธนาคาร 4 แห่ง คือ ธนาคารกรุงไทย จำกัด ธนาคารออมสิน ธนาคารธนชาติ จำกัด และธนาคารเพื่อการเกษตรและสหกรณ์การเกษตร

◇ การบริการ

เทศบาลตำบลทองผาภูมิ อยู่ในย่านชุมชนเป็นศูนย์รวมของการพาณิชย์ในภูมิภาคนี้ มีการคมนาคมสะดวก ประชาชนจึงประกอบอาชีพบริการประเภทร้านอาหาร เครื่องดื่ม กิจการโรงแรมและที่พักนักท่องเที่ยว

รายละเอียดสถานที่พักและรีสอร์ทในเขต อ.ทองผาภูมิ จ.กาญจนบุรี

ที่พัก	หมายเลขโทรศัพท์
บ้านชายแดนทองผาภูมิ ต.ท่าขนุน	0-3459-9088, 0-3459-9035
บ้านห้วยอู่ล่องรีสอร์ท ต.ท่าขนุน	0-3453-1050-1, 08-1821-2621
บ้านไร่ตะเกียงทองรีสอร์ท ต.ท่าขนุน	0-3459-9393, 0-3459-9727
มะไฟรีสอร์ท ต.ท่าขนุน	0-3459-9255, 08-0022-0122
ภูมิผาทอง แคมป์ไฮท์ ต.ท่าขนุน	08-6307-0311-2
ภูไพรธารน้ำรีสอร์ท ต.ท่าขนุน	0-3459-8041, 08-1854-8274
เรือนครูไถ ต.ท่าขนุน	08-9826-3892, 08-3014-1096

บ้านริมตอysinสมบูรณรีรีสอร์ท ต.ท่าขนุน	0-3455-1558
ส.บุญยงค์ บังกะโล ต.ท่าขนุน	0-3459-9441-2, 08-1889-7246
สมใจนึก บังกะโล ต.ท่าขนุน	0-3459-9001, 0-3459-9382
โรงแรมสวนหมากแดง รีสอร์ท ต.ท่าขนุน	0-3459-9858, 08-9785-9055
สวนป่าเกริงกระเวีย ต.ท่าขนุน	0-3453-1224
ทิวสักทอง รีสอร์ท ต.ท่าขนุน	0-3459-9015, 08-6173-0365
ทองผาภูมิรีเวอร์ฮิลล์ ต.ท่าขนุน	0-3459-9692, 08-9809-4175
แพอังกฤษ	0-3459-9828, 08-9092-1262
บ้านสวนทวีชัยผาภูมิ	0-3459-9841-2, 08-9526-4135
บ้านพักรับรองเขื่อนวชิราลงกรณ	0-3459-9077, 0-3459-8030
แพราชู	08-9980-5414
แพริมเขื่อนรีสอร์ท	0-3459-9849, 08-1867-1822
สามอนงค์รีเวอร์วิว	08-1364-8702, 02-4153-600
สวนป่าทองผาภูมิ	0-3468-5231-2
แพวังอิงผา, V.I.P	0-3459-9778, 0-3459-9001
แพวิคเอนด์	08-1774-1739, 08-5823-2429
แพสีฟ้า	08-4355-7401, 08-5294-4853
ผ่านศึกแคมป์	0-3454-6787, 08-9912-4822
แพมาลัยทิวรี	08-7197-2465
แพนางไพร	08-5198-6990, 08-2283-6202
หนองพิทักษ์อุทยานแห่งชาติเขาแหลม (ห้วยเขย่ง)	08-9032-3927
บ้านเล็กกริมธาร (ไร่สภาพร) ต.หินดาด	0-3468-5826, 08-1840-9551
บ้านสวนคุณภัทร ต.หินดาด	0-3453-1222, 08-1942-7464
นาคาศรี รีสอร์ท ต.หินดาด	0-3453-1008, 02-121-6124-30
โรงแรมผาตาดวัลเลย์ ต.หินดาด	0-3468-5830, 08-1801-7504
ภูผาตาด รีสอร์ท ต.หินดาด	08-7922-6187
กรีนเวิลด์ ฮอทสปริง โฮเต็ล&กอล์ฟคลับ ต.หินดาด	0-3453-1382-3
บ้านไร่วิมานดิน ฟาร์มสเตย์ ต.ห้วยเขย่ง	08-1842-4754, 08-1988-9609
เฟื่องฟ้า รีสอร์ท ต.ห้วยเขย่ง	0-3468-5633, 08-1810-2706
มิลินส์ การ์เด็น ต.ห้วยเขย่ง	08-1948-5236, 08-9105-9689
ภูไอยรา รีสอร์ท ต.ห้วยเขย่ง	0-3468-5632, 08-1810-9075
สุรินทร์ชาเลต ต.ห้วยเขย่ง	08-7916-2470
บ้านตอไม้ ต.ปี่ลือก	0-3454-6662, 08-5292-9119

บ้านมีเซ็นโอมสเตอร์ ต.ปิล็อก	0-3454-6670, 08-1755-6848
บ้านไร่ปลายกาญจน์ ต.ปิล็อก	08-1836-7940, 08-4008-6381
เหมืองสมศักดิ์ ต.ปิล็อก	08-9161-1212
อีด่องโอมสเตอร์ ต.ปิล็อก	08-7156-1264, 08-9803-5504
ณัดเองต่องแฮาส์ ต.ปิล็อก	08-1942-3057, 08-1805-3420
บ้านห้วยดินโส ต.สหกรณ์นิคม	0-3451-4488, 08-7005-5404
บ้านผาสวรรค์ ต.สหกรณ์นิคม	0-3468-5328, 08-7965-9555
กระท่อมเขาติน (แบมบูฮัท) ต.สหกรณ์นิคม	0-3468-5119, 08-1429-2233

◆ หน่วยงานอื่นๆ ในเขตเทศบาล

1. สถานีตำรวจภูธรทองผาภูมิ
2. สำนักงานบังคับคดี
3. กองร้อยตำรวจตระเวนชายแดนที่ 135
4. สาธารณสุขอำเภอทองผาภูมิ
5. หน่วยงานควบคุมโรคติดต่อโดยแมลงที่ 7
6. โรงเรียนอนุบาลทองผาภูมิ
7. โรงเรียนทองผาภูมิวิทยา
8. ธนาคารกรุงไทย สาขาทองผาภูมิ
9. ธนาคารออมสิน สาขาทองผาภูมิ
10. ธนาคารธนชาติ สาขาทองผาภูมิ
11. ธนาคารเพื่อการเกษตรและสหกรณ์การเกษตร (ธกส) สาขาทองผาภูมิ
12. องค์การโทรศัพท์ สาขาทองผาภูมิ

◆ การท่องเที่ยว

เนื่องจากเทศบาลตำบลทองผาภูมิเป็นชุมชนเมืองที่เป็นศูนย์กลางทั้งด้านพาณิชย์ และบริการมีแหล่งท่องเที่ยวตามธรรมชาติกระจายตัวอยู่รอบข้างเทศบาลหลายแห่ง จึงมีนักท่องเที่ยวทั้งชาวไทยและต่างประเทศเดินทางเข้ามาท่องเที่ยว หาซื้อสินค้าประเภทอาหาร – เครื่องดื่ม ของที่ระลึก ของใช้ที่จำเป็นสำหรับเดินทางท่องเที่ยวและพักผ่อนในโรงแรมที่พักในเขตเทศบาล ในแต่ละปีจึงมีนักท่องเที่ยวแวะเวียนเข้ามาท่องเที่ยวในเทศบาลเป็นจำนวนมากและตลอดทั้งปี สร้างรายได้ให้กับประชาชนในท้องถิ่นเพิ่มมากขึ้น

◆ สถานที่ท่องเที่ยวในเขตเทศบาล

1. สวนเฉลิมพระเกียรติ ร.9
2. ทำน้ำเทศบาลตำบลทองผาภูมิ
3. พุน้ำปราจีน
4. สะพานแขวนวัดท่าขนุน
5. สวนสุขภาพเฉลิมพระเกียรติ ร.9 (84 พรรษา)

◆ สินค้า OTOP

1. ปลาสาม
2. การแปรรูปผลผลิตทางการเกษตร อาทิเช่น มะม่วงแช่อิ่ม สับปะรดแช่อิ่ม ข้าวกลิ้ง มะขามแช่อิ่ม

ด้านสังคม

◆ ชุมชน

ในเขตเทศบาลตำบลทองผาภูมิ มีหมู่บ้านในความรับผิดชอบจำนวน 1 หมู่บ้าน คือ หมู่ที่ 1 (บางส่วน) มีชุมชนจำนวน 3 ชุมชน คือ

1. ชุมชนพัฒนาทองผาภูมิ ผู้ปกครอง ร.ต.ต.สรรเพชร อายุคง ประธานคณะกรรมการชุมชน
2. ชุมชนริมฝั่งแควน้อย ผู้ปกครอง นางพนอ จันทจิตร ประธานคณะกรรมการชุมชน
3. ชุมชนวังท่าขนุน ผู้ปกครอง น.ส.บุญสนอง บุญยงค์ ประธานคณะกรรมการชุมชน

สรุปผลการจัดเก็บข้อมูลคุณภาพชีวิตของครัวเรือน (จปฐ.2) ปี2557

ตัวชี้วัดข้อมูลความจำเป็นพื้นฐาน(จปฐ)	จำนวนที่ สำรวจทั้งหมด	ไม่ผ่านเกณฑ์	
		จำนวน	ร้อยละ
หมวดที่ 1 สุขภาพดี (คนไทยมีสุขภาพและอนามัย) มี 7 ตัวชี้วัด			
1. เด็กแรกเกิดมีน้ำหนักไม่น้อยกว่า 2,500 กรัม	13 คน	- คน	-
2. เด็กแรกเกิดถึง 12 ปี ได้รับการฉีดวัคซีนป้องกันโรคครบตามตาราง สร้างเสริมภูมิคุ้มกันโรค	207 คน	- คน	-
3. เด็กแรกเกิดได้กินนมแม่อย่างเดียวน้อย 6 เดือนแรกติดต่อกัน	9 คน	1 คน	11.11
4. ทุกคนในครัวเรือนกินอาหารถูกสุขลักษณะ ปลอดภัย และได้	689 คร.	16 คร.	2.32
5. คนในครัวเรือนมีการใช้ยาเพื่อบำบัด บรรเทาอาการเจ็บป่วยเบื้องต้น อย่างเหมาะสม	689 คร.	24 คร.	3.48
6. คนอายุ 35 ปีขึ้นไป ได้รับการตรวจสุขภาพประจำปีเพื่อคัดกรองความเสี่ยงฯ	1,333 คน	30 คน	2.25
7. คนอายุ 6 ปีขึ้นไป ออกกำลังกายอย่างน้อยสัปดาห์ละ 3 วันๆ ละ 30 นาที	2,051 คน	105 คน	5.12

หมวดที่ 2 มีบ้านอาศัย (คนไทยมีบ้านอาศัยและสภาพแวดล้อมเหมาะสม) มี 8 ตัวชี้วัด

8. ครั้วเรือนมีความมั่นคงในที่อยู่อาศัย และบ้านมีสภาพคงทนถาวร	689 คร.	12 คร.	1.74
9. ครั้วเรือนมีน้ำสะอาดสำหรับดื่มและบริโภคเพียงพอตลอดปี	689 คร.	9 คร.	1.31
10. ครั้วเรือนมีน้ำใช้เพียงพอตลอดปี	689 คร.	4 คร.	0.58
11. ครั้วเรือนมีการจัดบ้านเรือนเป็นระเบียบเรียบร้อย สะอาด ถูกสุขลักษณะ	689 คร.	15 คร.	2.18
12. ครั้วเรือนไม่ถูกรบกวนจากมลพิษ	689 คร.	49 คร.	7.11
13. ครั้วเรือนมีการป้องกันอุบัติเหตุอย่างถูกวิธี	689 คร.	26 คร.	3.77
14. ครั้วเรือนมีความปลอดภัยในชีวิตและทรัพย์สิน	689 คร.	4 คร.	0.58
15. ครอบครัวมีความอบอุ่น	689 คร.	2 คร.	0.29

หมวดที่ 3 ฝึกฝนการศึกษา (คนไทยมีการศึกษาที่เหมาะสม) มี 5 ตัวชี้วัด

16. เด็กอายุ 3 - 5 ปีเต็ม ได้รับบริการเลี้ยงดูเตรียมความพร้อมก่อนวัยเรียน	52 คน	- คน	-
17. เด็กอายุ 6 -14 ปี ได้รับการศึกษาภาคบังคับ 9 ปี	155 คน	- คน	-
18. เด็กจบชั้น ม.3 ได้เรียนต่อชั้น ม.4 หรือเทียบเท่า	7 คน	- คน	-
19. เด็กจบการศึกษาบังคับ 9 ปี ที่ไม่ได้เรียนต่อและยังไม่มียานพาหนะ ได้รับการฝึกอบรมด้านอาชีพ	- คน	- คน	-
20. คนอายุ 15 - 60 ปีเต็ม อ่าน เขียนภาษาไทย และคิดเลขอย่างง่ายได้	1,465 คน	18 คน	1.23

หมวดที่ 4 รายได้ก้าวหน้า (คนไทยมีงานทำและมีรายได้) มี 4 ตัวชี้วัด

21. คนอายุ 15 - 60 ปีเต็ม มีอาชีพและมีรายได้	1,333 คน	36 คน	2.70
22. คนอายุมากกว่า 60 ปีเต็มขึ้นไป มีอาชีพและมีรายได้	300 คน	83 คน	27.67
23. คนในครั้วเรือนมีรายได้เฉลี่ยไม่น้อยกว่าคนละ 30,000 บาทต่อปี	689 คร.	- คร.	-
24. ครั้วเรือนมีการเก็บออมเงิน	689 คร.	62 คร.	9.00

หมวดที่ 5 ปลูกฝังค่านิยมไทย (คนไทยประพฤติดีและมีคุณธรรม) มี 6 ตัวชี้วัด

25. คนในครั้วเรือนไม่ดื่มสุรา (ยกเว้นการดื่มเป็นครั้งคราว)	2,139 คน	330 คน	15.43
26. คนในครั้วเรือนไม่สูบบุหรี่	2,139 คน	222 คน	10.38
27. คนอายุ 6 ปีขึ้นไป ปฏิบัติกิจกรรมทางศาสนาอย่างน้อยสัปดาห์ละ 1 ครั้ง	2,051 คน	54 คน	2.63
28. คนสูงอายุ ได้รับการดูแลจากคนในครั้วเรือน หมู่บ้าน/ชุมชน หรือภาครัฐ	321 คน	4 คน	1.25
29. คนพิการ ได้รับการดูแลจากคนในครั้วเรือน หมู่บ้าน/ชุมชน หรือภาครัฐ	10 คน	- คน	-
30. คนในครั้วเรือนมีส่วนร่วมทำกิจกรรมสาธารณะเพื่อประโยชน์ของชุมชน	689 คร.	69 คร.	10.01

รายได้เฉลี่ยครัวเรือน

จากการสำรวจ 3 ชุมชน จำนวน 689 ครัวเรือน ประชากรประมาณ จำนวน 2,139 คน มีรายได้ครัวเรือนรวมเฉลี่ย 293,753 บาท/ปี รายได้บุคคลรวมเฉลี่ย 94,622 บาท/ปี และรายจ่ายครัวเรือนรวมเฉลี่ย 169,873 บาท/ปี รายจ่ายบุคคลรวมเฉลี่ย 54,718 บาท/ปี

หมายเหตุ ประชากรในเขตเทศบาลมี 1,485 ครัวเรือน

บ้านปกติ 689 ครัวเรือน, บ้านว่าง 715 ครัวเรือน, บ้านรื้อถอน 27 ครัวเรือน, อื่นๆ 54 ครัวเรือน

ที่มา : จากการสำรวจข้อมูลพื้นฐาน ปี 2557 ข้อมูล ณ เดือนมิถุนายน 2557

❖ ศาสนา ศิลปวัฒนธรรม

มีผู้นับถือศาสนาพุทธ ร้อยละ 95 ของจำนวนประชากรทั้งหมดในเขตเทศบาล มีวัดในเขตเทศบาล จำนวน 1 แห่ง คือ วัดท่าขนุน และมีมัสยิด (ซุ้มคราว) จำนวน 1 แห่ง

❖ ด้านสาธารณสุข

1. มีโรงพยาบาลนอกเขตเทศบาล จำนวน 1 แห่ง
2. มีสำนักงานสาธารณสุข จำนวน 1 แห่ง
3. มีหน่วยควบคุมโรคติดต่อฯ โดยแมลงที่ 7 จำนวน 1 แห่ง

❖ การป้องกันและบรรเทาสาธารณภัย

1. รถดับเพลิง จำนวน 2 คัน
2. รถบรรทุกน้ำ จำนวน 2 คัน
3. รถเคลื่อนที่เร็ว จำนวน 1 คัน
4. รถตรวจการ จำนวน 1 คัน
5. เครื่องดับเพลิงชนิดหาลบหาย จำนวน 1 เครื่อง
6. พนักงานดับเพลิง จำนวน 7 คน

❖ เครื่องมืออุปกรณ์ (เครื่องจักรกล)

รายการ	จำนวน (คัน)
1. รถยนต์ (กระบะ)	7
2. รถยนต์ (ตู้)	1
3. รถบรรทุกน้ำ	2
4. รถดับเพลิง	2
5. รถกู้ภัย (เคลื่อนที่เร็ว)	1
6. รถบรรทุกขยะเท้าย	2
7. รถบรรทุกขยะอัดท้าย	3

8. รถจักรยานยนต์	10
9. รถกระเช้าไฟฟ้า	1
10.รถคูตส์วม	1
รวม	30

◈ **ด้านการศึกษา**

มีสถานศึกษาตั้งอยู่ในเขตเทศบาลตำบลทองผาภูมิ จำนวน 4 แห่ง คือ

1. โรงเรียนทองผาภูมิวิทยา
2. โรงเรียนอนุบาลทองผาภูมิ
3. ศูนย์พัฒนาเด็กเล็กเทศบาลตำบลทองผาภูมิ
4. โรงเรียนเทศบาลทองผาภูมิ

ตารางที่ 3 แสดงจำนวนนักเรียนโรงเรียนทองผาภูมิวิทยา

ระดับชั้น	จำนวนนักเรียน		
	ชาย	หญิง	รวม
มัธยมศึกษาปีที่ 1	78	82	160
มัธยมศึกษาปีที่ 2	47	60	107
มัธยมศึกษาปีที่ 3	62	64	126
มัธยมศึกษาปีที่ 4	60	78	138
มัธยมศึกษาปีที่ 5	35	65	100
มัธยมศึกษาปีที่ 6	51	76	127
รวม	333	425	758

ข้อมูล ณ เดือนมิถุนายน 2557

ตารางที่ 4 แสดงจำนวนนักเรียนโรงเรียนอนุบาลทองผาภูมิ

ระดับชั้น	จำนวนนักเรียน		
	ชาย	หญิง	รวม
อนุบาล 1	34	23	57
อนุบาล 2	23	34	57
ประถมศึกษาปีที่ 1	49	24	73
ประถมศึกษาปีที่ 2	40	39	79
ประถมศึกษาปีที่ 3	47	43	90
ประถมศึกษาปีที่ 4	37	48	85
ประถมศึกษาปีที่ 5	33	31	64

ประถมศึกษาปีที่ 6	45	33	78
รวม	308	275	583

ข้อมูล ณ เดือนมิถุนายน 2557

ตารางที่ 5 แสดงจำนวนนักเรียนศูนย์พัฒนาเด็กเล็กเทศบาลตำบลทองผาภูมิ

ชั้น	ปีการศึกษา 2555			ปีการศึกษา 2556			ปีการศึกษา 2557		
	ชาย	หญิง	รวม	ชาย	หญิง	รวม	ชาย	หญิง	รวม
เตรียมอนุบาล 2 ขวบ									
ห้อง 1	8	7	15	10	7	17	14	5	19
ห้อง 2	9	6	15	10	8	18	13	6	19
เตรียมอนุบาล 3 ขวบ									
ห้อง 1	13	12	25	11	7	18	10	9	19
ห้อง 2	11	16	27	11	8	19	12	8	20
ห้อง 3	-	-	-	5	13	18	7	12	19
รวม	41	41	82	47	43	90	56	40	96

ข้อมูล ณ เดือนมิถุนายน 2557

ตารางที่ 6 แสดงจำนวนนักเรียนโรงเรียนเทศบาลทองผาภูมิ

ระดับชั้น	ปีการศึกษา 2555			ปีการศึกษา 2556			ปีการศึกษา 2557		
	ชาย	หญิง	รวม	ชาย	หญิง	รวม	ชาย	หญิง	รวม
อนุบาล 1/1	15	10	25	16	11	27	16	13	29
อนุบาล 1/2	15	11	26	12	15	27	13	15	28
อนุบาล 2/1	13	13	26	15	10	25	14	11	25
อนุบาล 2/2	11	15	26	17	11	28	17	10	27
ประถมศึกษาปีที่ 1/1	11	11	22	14	11	25	15	10	25
ประถมศึกษาปีที่ 1/2	13	9	22	10	17	27	14	10	24
ประถมศึกษาปีที่ 2/1	12	12	24	8	8	16	12	14	26
ประถมศึกษาปีที่ 2/2	12	11	23	10	7	17	11	15	26
ประถมศึกษาปีที่ 3	20	12	32	13	7	20	15	15	30
ประถมศึกษาปีที่ 4	10	15	25	19	10	29	18	19	37
ประถมศึกษาปีที่ 5	-	-	-	9	12	21	19	10	29
ประถมศึกษาปีที่ 6	-	-	-	-	-	-	9	12	21
รวม	132	119	251	150	133	283	173	154	327

ด้านทรัพยากรธรรมชาติและสิ่งแวดล้อม

◆ สิ่งแวดล้อมและทรัพยากรธรรมชาติ

แหล่งน้ำ

พื้นที่ของเทศบาลตำบลทองผาภูมิ มีแม่น้ำแควน้อยไหลผ่านด้านทิศตะวันออก

น้ำเสีย

การระบายน้ำทิ้งจากบ้านเรือนส่วนใหญ่ไหลลงท่อระบายน้ำของเทศบาล และบางส่วนไหลลงสู่แม่น้ำแควน้อย ซึ่งอาจก่อให้เกิดผลกระทบต่อสภาพแวดล้อมในอนาคตได้

ขยะ

ปริมาณขยะมูลฝอยมีมากขึ้น เนื่องจากเป็นแหล่งชุมชนมีการขยายตัวของเมืองและชุมชนอย่างต่อเนื่อง มีนักท่องเที่ยวเข้ามาท่องเที่ยวตลอดทั้งปี และมีจำนวนมากขึ้นเรื่อย ๆ ทำให้มีแนวโน้มว่าปริมาณขยะจะเพิ่มปริมาณขึ้นในอนาคต แต่เทศบาลยังไม่มีที่ดินสำหรับทิ้งและกำจัดขยะเป็นของตนเอง ยังใช้ที่ดินของเอกชน เป็นที่ทิ้งขยะ เทศบาลจึงจำเป็นต้องเร่งจัดหาที่ดินสำหรับทิ้งขยะแห่งใหม่ ปริมาณขยะประมาณ 5 - 8 ตัน/วัน รถยนต์ที่ใช้จัดเก็บขยะรวม 6 คัน แยกเป็น

ก. รถ ประเภท กะบะเท้าย	ความจุ 6 ลบ.ม.	2 คัน
ข. รถ ประเภท อัดท้าย	ความจุ 10 ลบ.ม.	3 คัน
ค. รถกระบะปิกอัพ	ความจุ 3 ลบ.ม.	1 คัน

กำจัดขยะโดยวิธี กองบนพื้นและฝังกลบ ที่ดินสำหรับกำจัดขยะที่กำลังใช้ ตั้งอยู่ที่ หมู่ 1 ต.ท่าขนุน ห่างจากเขตเทศบาลเป็นระยะทาง ประมาณ 1 กิโลเมตร

ด้านการเมือง การบริหาร

◆ ด้านการเมือง - การบริหาร

1. โครงสร้างและอำนาจหน้าที่ในการบริหารงานของเทศบาล

เทศบาลตำบลทองผาภูมิ ได้มีการจัดการเลือกตั้งในรูปแบบใหม่ ตามพระราชบัญญัติการเลือกตั้งสมาชิกสภาท้องถิ่นหรือผู้บริหารท้องถิ่น พ.ศ. 2545 ดังนั้น องค์การบริหารงานของเทศบาล จึงประกอบด้วยสภาเทศบาลและนายกเทศมนตรี โดยมีสมาชิกสภาเทศบาลทำหน้าที่ในฐานะสมาชิกสภา นิติบัญญัติ มาจากการเลือกตั้งโดยตรงของประชาชน จำนวน 12 คน ซึ่งสมาชิกสภาเทศบาลจะคัดเลือกกันเองเป็นประธานสภาเทศบาล 1 คน รองประธานสภาเทศบาล 1 คน ทำหน้าที่ควบคุมดูแลและ รับผิดชอบในการบริหารงานของสภาเทศบาล ส่วนคณะผู้บริหารท้องถิ่น ประกอบด้วย นายกเทศมนตรี 1 คน มาจากการเลือกตั้งโดยตรงของประชาชน นอกจากนี้นายกเทศมนตรีได้แต่งตั้งรองนายกเทศมนตรี เป็นผู้ช่วยเหลือในการบริหารงาน จำนวน 2 คน แต่งตั้งที่ปรึกษานายกเทศมนตรี จำนวน 1 คน และเลขานุการนายกเทศมนตรี 1 คน นอกจากนี้ ยังมีฝ่ายข้าราชการประจำเป็นผู้นำนโยบายการบริหารมาสู่การปฏิบัติ โดยมี ปลัดเทศบาลเป็นผู้บังคับบัญชาข้าราชการประจำสูงสุด ประกอบด้วย พนักงานเทศบาล ลูกจ้างประจำ และพนักงานจ้าง แยกได้ดังนี้

พนักงานเทศบาล รวมทั้งสิ้น	จำนวน 18 คน ประกอบด้วย
ลูกจ้างประจำ รวมทั้งสิ้น	จำนวน 3 คน
พนักงานจ้างตามภารกิจ	จำนวน 30 คน
พนักงานจ้างทั่วไป	จำนวน 27 คน (ข้อมูล ณ เดือนมิถุนายน 2557)

ส่วนราชการของเทศบาลตำบลทองผาภูมิ ตามประกาศคณะกรรมการพนักงานเทศบาล (กท.จ.) ได้กำหนดไว้ ประกอบด้วย 3 ส่วนราชการ คือ

1. สำนักปลัดเทศบาล มีหน้าที่ดำเนินการให้เป็นไปตามกฎหมาย ระเบียบแบบแผนและนโยบายของเทศบาลและมีหน้าที่เกี่ยวกับงานธุรการของเทศบาล งานทะเบียน งานการเจ้าหน้าที่ งานรักษาความสงบและเรียบร้อย งานป้องกันและบรรเทาสาธารณภัย และงานการศึกษา มีหน้าที่ดำเนินการเกี่ยวกับการปฏิบัติงานในด้านศูนย์พัฒนาเด็กเล็ก การศึกษาระดับประถมศึกษาของเทศบาล งานด้านการสอนงานนิเทศการศึกษา งานกิจกรรมเด็กและเยาวชน และการศึกษาออกโรงเรียน

2. กองคลัง มีหน้าที่เกี่ยวกับการเงินและบัญชี การจัดเก็บภาษีต่าง ๆ งานผลประโยชน์ของเทศบาล ควบคุมดูแลพัสดุและทรัพย์สินของเทศบาล และดูแลด้านกิจการประปา มีหน้าที่ให้บริการน้ำเพื่อการอุปโภคบริโภคในเขตเทศบาลปรับปรุงและขยายเขตการให้บริการน้ำประปาแก่ประชาชน ให้เพียงพอและทั่วถึงทุกพื้นที่

3. กองช่าง มีหน้าที่ดำเนินการเกี่ยวกับงานโยธา งานบำรุงรักษาทางบกและทางระบายน้ำ สวนสาธารณะ งานสำรวจและแบบแผน งานสถาปัตยกรรม งานผังเมืองและงานสาธารณูปโภค งานควบคุมการก่อสร้างอาคารเพื่อความเป็นระเบียบเรียบร้อยของบ้านเมือง งานเกี่ยวกับไฟฟ้าและงานอื่น ที่ได้รับมอบหมาย และงานสาธารณสุขและสิ่งแวดล้อม มีหน้าที่แนะนำช่วยเหลือด้านการเจ็บป่วยของประชาชนการป้องกันและระงับโรค การสุขาภิบาล การรักษาความสะอาด และงานสัตวแพทย์

◇ การคลังท้องถิ่น

1) ด้านรายรับ

รายรับ	รับจริง ปี 2555	รับจริง ปี 2556	ประมาณการ ปี 2557
ก. รายได้จัดเก็บ	3,626,553.08	3,807,387.23	3,495,000.00
1.หมวดภาษีอากร	940,667.20	967,316.10	960,000.00
2.หมวดค่าธรรมเนียมค่าปรับและ ใบอนุญาต	406,328.95	368,306.81	272,000.00
3.หมวดรายได้จากทรัพย์สิน	1,941,414.43	2,207,406.42	2,060,000.00
4.หมวดรายได้จากสาธารณูปโภคและการ พาณิชย์			-

5.หมวดรายได้เบ็ดเตล็ด	334,322.50	258,027.90	200,000.00
6.หมวดรายได้จากทุน	3,820.00	6,330.00	3,000.00
ข.รายได้ที่รัฐบาลเก็บแล้วจัดสรรให้อปท.	45,049,767.38	48,295,943.20	41,005,000.00
1.หมวดภาษีจัดสรร	45,049,767.38	48,295,943.20	41,005,000.00
ค.รายได้ที่รัฐบาลอุดหนุนให้อปท.	11,087,987.00	19,935,572.80	13,500,000.00
1.หมวดเงินอุดหนุนทั่วไป	11,087,987.00	16,396,042.80	13,500,000.00
2.หมวดเงินอุดหนุนเฉพาะกิจ	-	3,539,530.00	
รวมรับทั้งสิ้น	59,764,307.46	72,038,903.23	58,000,000.00

หมายเหตุ ไม่รวมรายรับงบประมาณรายจ่ายเฉพาะการกิจการประปา 4,020,000 บาท

2)ด้านรายจ่าย

หมวด	จ่ายจริง	จ่ายจริง	ประมาณการ
	ปี 2555	ปี 2556	ปี 2557
1. งบกลาง	2,670,611.46	10,536,591.63	4,723,200.00
2. งบบุคลากร	10,464,203.00	14,032,313.60	17,377,200.00
3. งบดำเนินงาน	21,783,594.73	23,073,394.30	27,374,600.00
4. งบลงทุน	9,876,945.00	9,874,135.00	5,815,000.00
5. งบรายจ่ายอื่น	20,000.00	18,000.00	40,000.00
6. งบเงินอุดหนุน	1,790,800.00	1,746,000.00	2,670,000.00
รวมจ่ายทั้งสิ้น	46,606,154.19	59,280,434.53	58,000,000.00

ข้อมูล ณ วันที่ 30 กันยายน 2556

◇ การดำเนินกิจการพาณิชย์ของเทศบาล

เทศบาลตำบลทองผาภูมิ ได้ดำเนินกิจการเทศพาณิชย์ ได้แก่

1. **กิจการประปา** มีหน้าที่ในการให้บริการน้ำประปา เพื่ออุปโภคบริโภค ปรับปรุงซ่อมแซม บำรุงรักษาและขยายเขตการให้บริการน้ำประปาให้เพียงพอและทั่วถึง

◇ บทบาท/การมีส่วนร่วมของประชาชนในกิจกรรมทางการเมืองและการบริหาร

เทศบาลได้จัดตั้งชุมชนย่อยเพื่อการพัฒนา โดยในแต่ละชุมชน จะมีตัวแทนที่ราษฎรในชุมชน ได้คัดเลือกเป็นคณะกรรมการชุมชน ชุมชนละ 10 คน มีหน้าที่ดูแลความทุกข์สุข ความเดือดร้อนและเป็นองค์กลางในการติดต่อประสานงานระหว่างเทศบาลกับชุมชน ในการ แก้ไขปัญหาและสนองตอบความต้องการของประชาชนในท้องถิ่น ตลอดจนให้ความร่วมมือกับเทศบาลในการจัดกิจกรรม/โครงการต่างๆ เช่น กิจกรรมประเพณีของท้องถิ่น การจัดกิจกรรมวันสงกรานต์ การจัดงานวันเข้าพรรษา การจัดงานลอยกระทง และกิจกรรมอื่นๆ ที่เป็นการสนองตอบต่อนโยบายของรัฐ โดยมีจำนวนทั้งหมด 3 ชุมชน ดังนี้

1. ชุมชนวังท่าขนุน
2. ชุมชนริมฝั่งแควน้อย
3. ชุมชนพัฒนาทองผาภูมิ

◇ การอำนวยความสะดวกเกี่ยวกับความปลอดภัยในชีวิต/ทรัพย์สินและสวัสดิการของประชาชน

1) การอำนวยความสะดวกเกี่ยวกับความปลอดภัยในชีวิต / ทรัพย์สิน

เทศบาลได้เล็งเห็นถึงปัญหาความเดือดร้อนของประชาชนในท้องถิ่นเป็นอย่างมากจึงได้จัดทำออกสำรวจพื้นที่ เพื่อรักษาความปลอดภัยในชีวิตและทรัพย์สินของประชาชนในเขตเทศบาล โดยให้เจ้าหน้าที่ อปพร. ออกตรวจทั่วทุกพื้นที่ในเขตเทศบาลดูแลความทุกข์สุข อำนาจความสะดวกในกรณีเกิดเหตุฉุกเฉินต่าง ๆ ซึ่งเมื่อเกิดเหตุฉุกเฉิน เหตุด่วน เหตุร้าย ก็จะสามารถช่วยเหลือได้ทันเวลาที่

2) การให้การสงเคราะห์และส่งเสริมสวัสดิการของประชาชน

เทศบาลได้รับการถ่ายโอนภารกิจกิจกรรมบริการสาธารณะจากกรมประชาสงเคราะห์(เดิม) ในภารกิจด้านการสงเคราะห์เบี้ยยังชีพผู้สูงอายุ คนพิการ และผู้ป่วยเอดส์ ตามระเบียบกระทรวงมหาดไทย ว่าด้วยการจ่ายเงินสงเคราะห์เพื่อการยังชีพขององค์กรปกครองส่วนท้องถิ่น พ.ศ. 2548 ซึ่งปัจจุบันมีจำนวนผู้สูงอายุ คนพิการ และผู้ป่วยเอดส์ ดังนี้

ผู้สูงอายุ	จำนวน 203 ราย (จ่ายเงินสงเคราะห์เพื่อการยังชีพตามนโยบายของรัฐบาล)
ผู้พิการ	จำนวน 19 ราย (จ่ายเงินสงเคราะห์เพื่อการยังชีพตามนโยบายของรัฐบาล)
ผู้ป่วยเอดส์	จำนวน - ราย (จ่ายเงินสงเคราะห์เพื่อการยังชีพตามนโยบายของรัฐบาล)

3) สถิติและข้อมูลเกี่ยวกับการเลือกตั้งสมาชิกสภาท้องถิ่น

สถิติการเลือกตั้งสมาชิกสภาท้องถิ่นและผู้บริหารท้องถิ่น

เมื่อวันที่ 26 สิงหาคม 2555

ผู้บริหารท้องถิ่น

จำนวนผู้มีสิทธิเลือกตั้ง รวม 1,821 คน

จำนวนผู้มีสิทธิเลือกตั้งรวม	964	คน	
คิดเป็นร้อยละ	52.94		ของผู้มีสิทธิเลือกตั้ง

เมื่อวันที่ 7 ตุลาคม 2555

สมาชิกสภาท้องถิ่น

จำนวนผู้มีสิทธิเลือกตั้ง รวม	1,828	คน	
จำนวนผู้มีสิทธิเลือกตั้งรวม	1,082	คน	
คิดเป็นร้อยละ	59.19		ของผู้มีสิทธิเลือกตั้ง

โครงสร้างส่วนราชการ
เทศบาลตำบลทองผาภูมิ

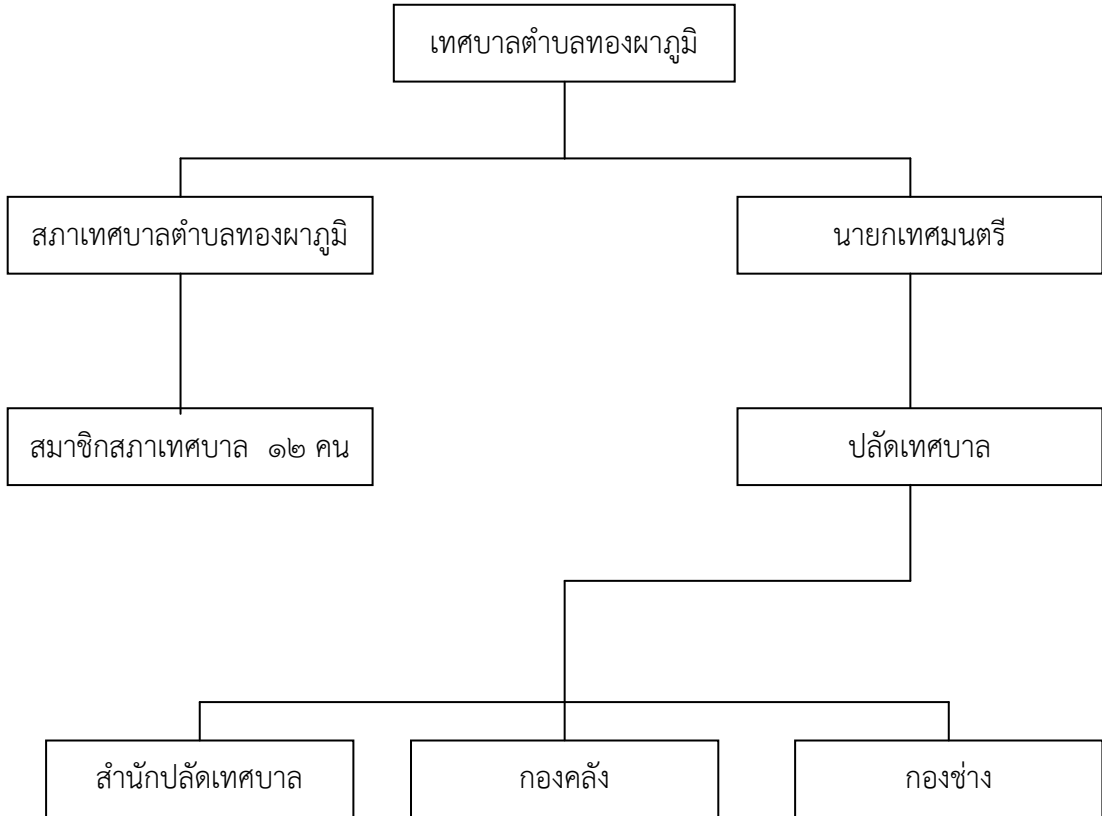

- งานธุรการ
- งานการเจ้าหน้าที่
- งานวิเคราะห์นโยบายและแผน
- งานป้องกันและบรรเทาสาธารณภัย
- งานทะเบียนราษฎรและบัตร
- งานการศึกษา
- งานประชาสัมพันธ์
- งานส่งเสริมการท่องเที่ยว
- งานพัฒนาชุมชน

- งานการเงินและบัญชี
- งานพัสดุและทรัพย์สิน
- งานจัดเก็บและพัฒนารายได้
- งานธุรการ
- งานเทศพาณิชย์ (กิจการประปา)

- งานธุรการ
- งานวิศวกรรม
- งานสาธารณสุขและสิ่งแวดล้อม
- งานสาธารณสุขโรค

การบริหารงานบุคคล

คณะผู้บริหารเทศบาลตำบลทองผาภูมิ

- | | |
|-----------------------|------------------------------|
| 1. นายประเทศ บุญยงค์ | นายกเทศมนตรีตำบลทองผาภูมิ |
| 2. นายศรารุช ศรีทันดร | รองนายกเทศมนตรีตำบลทองผาภูมิ |
| 3. นายวีระ แก้วมณี | รองนายกเทศมนตรีตำบลทองผาภูมิ |

สมาชิกสภาเทศบาลตำบลทองผาภูมิ

- | | |
|---------------------------|------------------------------|
| 1. ร.ต.ต.สมบูรณ์ เจริญผล | ประธานสภาเทศบาลตำบลทองผาภูมิ |
| 2. นายเมธี สุดแสง | สมาชิกสภาเทศบาลตำบลทองผาภูมิ |
| 3. นายชอบ ชื่นจิตร | สมาชิกสภาเทศบาลตำบลทองผาภูมิ |
| 4. นายภัทรพล มาโนช | สมาชิกสภาเทศบาลตำบลทองผาภูมิ |
| 5. นายสมจิตร กัญญา | สมาชิกสภาเทศบาลตำบลทองผาภูมิ |
| 6. นายพันธกานต์ เจียจำรูญ | สมาชิกสภาเทศบาลตำบลทองผาภูมิ |
| 7. นางชนภักดิ์ พรณัยยา | สมาชิกสภาเทศบาลตำบลทองผาภูมิ |
| 8. นายอนุภาพ สมบูรณ์ | สมาชิกสภาเทศบาลตำบลทองผาภูมิ |
| 9. นางนิตยา พุทธพงษ์ | สมาชิกสภาเทศบาลตำบลทองผาภูมิ |
| 10. นายวิชัย ศรีทอง | สมาชิกสภาเทศบาลตำบลทองผาภูมิ |
| 11. นายสมคิด เครือสุข | สมาชิกสภาเทศบาลตำบลทองผาภูมิ |

ตารางที่ 9 แสดงจำนวนพนักงานเทศบาลสามัญ ลูกจ้างประจำ และพนักงานจ้าง

รายการ	จำนวน (คน)
1.พนักงานเทศบาลสามัญ	18
2.พนักงานครูเทศบาล	8
3.ลูกจ้างประจำ	3
4.พนักงานจ้าง	61
รวม	90

ตารางที่ 10 แสดงจำนวนพนักงาน จำแนกตามส่วนราชการ

ส่วนราชการ	พนักงานสามัญ	พนักงานครู	ลูกจ้างประจำ	พนักงานจ้าง	รวม
1. สำนักปลัด	11	8	-	36	55
2. กองคลัง	5	-	1	12	18
3. กองช่าง	2	-	2	13	17
รวม	18	8	3	61	90

พนักงานเทศบาลสามัญ ลูกจ้างประจำ และพนักงานจ้าง มีทั้งสิ้นจำนวน 90 คน และส่วนราชการ ดังนี้

1. สำนักปลัดเทศบาล มีบุคลากรทั้งสิ้น จำนวน 55 คน

พนักงานเทศบาลสามัญ จำนวน 19 คน

1. นายวันชัย	पालวัฒน์	ปลัดเทศบาล
2. นายพงศ์พันธ์	เสนีวงศ์ ณ อยุธยา	หัวหน้าสำนักปลัด
3. นางพัทธยา	คงเกิด	หัวหน้าฝ่ายปกครอง
4. นางพัฒน์	จินดาทอง	หัวหน้าฝ่ายอำนวยการ
5. นายกรกฤษณ์	เนตรสว่าง	เจ้าหน้าที่บริหารงานทะเบียนฯ 5
6. นายสุชาติ	คงเกิด	เจ้าพนักงานป้องกันฯ 5
7. นายดิเรก	ศรีมูล	นักพัฒนาชุมชน 5
8. นายณัฐนน	ฐิติโสมน	นักวิชาการศึกษา 4
9. นายสมพงษ์	เทพวรรณ	เจ้าหน้าที่ตรวจสอบภายใน 4
10. นางสาวชिरาภรณ์	บุญเจือ	เจ้าหน้าที่บริหารงานทั่วไป 4
11. นางสาวพรธิภา	ข้าเอี่ยม	บุคลากร 3
12. นางวรรณณี	เรืองโสภณ	ผู้อำนวยการสถานศึกษา
13. นางฐิตาภรณ์	ผิวแก้วดี	ครู คศ.2
14. นายอำพล	โมหังหว่า	ครู คศ.1
15. นายวรวุฒิ	บุญรอด	ครู คศ.1
16. นางวาสนา	แก้ววิเชียร	ครู คศ.1
17. นางสาวอรพิน	สาสิงษ์	ครูผู้ช่วย
18. นางน้ออ้อย	แดงเปี่ยม	ครูผู้ดูแลเด็ก
19. นางสาวเปรมฤดี	สบายเหลือ	ครูผู้ดูแลเด็ก

พนักงานจ้างตามภารกิจ จำนวน 21 คน

1. นายจตุพล	ทิพยมณฑล	ผู้ช่วยนักวิชาการประชาสัมพันธ์
2. นายสมนึก	ปานหงส์	พนักงานขับเครื่องจักรกลขนาดเบา
3. นายฐานันท์	จันทร์สีบสาย	พนักงานขับรถยนต์
4. นางสาวดวงใจ	กาบัว	ผู้ช่วยเจ้าหน้าที่วิเคราะห์นโยบายและแผน
5. นางสาวสุพัศรา	สวัสดิ์มงคล	ผู้ช่วยบุคลากร
6. นางสาวกาญจนา	ภูสวัสดิ์	ผู้ช่วยเจ้าพนักงานธุรการ
7. นายสุรชัย	ฤทธิขันธุ์	ผู้ช่วยนายช่างไฟฟ้า
8. นางสาวธัญย์สิตา	เพชรพิทักษ์โยธิน	ผู้ช่วยเจ้าหน้าที่บันทึกข้อมูล
9. นางสาวจริญญา	วงษ์หนูหนองรี	ผู้ช่วยเจ้าหน้าที่ธุรการ

10. นายโชติวัต	พนาพิทักษ์สกุล	ผู้ช่วยเจ้าหน้าที่ป้องกันและบรรเทาฯ
11. นายกองพล	ศรีจันทร์	ครูช่วยสอน
12. นางมลวิมลย์	สุหนต์	ครูช่วยสอน
13. นางสาวจินตนา	พุลบางยุง	ครูช่วยสอน
14. นางสาวบุรณิน	อภิวันท์สิริวัฒน์	ครูช่วยสอน
15. นางสาวจิตรลดา	เดชปราบ	ครูช่วยสอน
16. นางสาวนันทิภา	บุญยง	ครูช่วยสอน
17. นางสาวพจมาลย์	อินทรโพธิ์	ครูช่วยสอน
18. นางสาวศุภมาสดา	น้อยจำแสง	ครูช่วยสอน
19. นางสาวเหมือนชนก	อภัยรัตน์	ผู้ช่วยเจ้าหน้าที่การเงินและบัญชี
20. นายกำธร	กัญญา	ผู้ช่วยครูผู้ดูแลเด็ก
21. นางรัชณี	ภมระราภา	ผู้ช่วยครูผู้ดูแลเด็ก

พนักงานจ้างทั่วไป จำนวน 15 คน

1. นางสาวลำดวล	แดงเจริญ	นักการ
2. นายคชงค์	แสงสิน	คนงานประจำรถดับเพลิง
3. นายพิทักษ์	จันทนา	คนงานประจำรถดับเพลิง
4. นายจิตติ	วิเศษสิงห์	คนงานประจำรถดับเพลิง
5. นายธีระ	พ่วงน้อย	คนงานประจำรถดับเพลิง
6. นายนนท์ภูมิ	ชุ่มชื่น	คนงาน
7. นางสาวภครินทร์	โล่สุวรรณ	คนงาน
8. นางสาวบังอร	พิภก	คนงาน
9. นางสาวนารีรัตน์	จันทร์มูล	คนงาน
10. นางจินตนา	สมัยสงค์	คนงาน
11. นางนงนุช	สุขเหลือ	คนงาน
12. นางสาวกิตติยา	รักษากุล	ผู้ดูแลเด็ก
13. นางสาวปทุมวรรณ	ฤทธิพันธ์	ผู้ดูแลเด็ก
14. นางอำไพ	มีทา	ผู้ดูแลเด็ก
15. นางสาวอัญพัชญ์	ตี๋มโชค	ผู้ดูแลเด็ก

2. กองคลัง จำนวน 18 คน

พนักงานเทศบาลสามัญ จำนวน 5 คน

1. นางรัตนา	ไกรวิจิตร	ผู้อำนวยการกองคลัง
2. นายกิตติศักดิ์	วันศรี	เจ้าพนักงานจัดเก็บรายได้ 6ว
3. น.ส.ผาณิชฐ์	สวดมนต์	นักวิชาการเงินและบัญชี 5

- | | | |
|---------------|-------------|------------------------------|
| 4. น.ส.นุศจรา | สังข์ดุขุฎี | เจ้าพนักงานการเงินและบัญชี 5 |
| 5. นายสมพงษ์ | พงษ์เวียง | เจ้าหน้าที่การประปา 3 |

ลูกจ้างประจำ จำนวน 1 คน

- | | | |
|--------------|-----------|---------------------|
| 1. นายวรโชติ | โอดจันทิก | พนักงานผลิตน้ำประปา |
|--------------|-----------|---------------------|

พนักงานจ้างตามภารกิจ จำนวน 7 คน

- | | | |
|--------------------|-------------|-----------------------------------|
| 1. นางสาวชุตินถน | ภิมาลย์ | ผู้ช่วยเจ้าหน้าที่วิชาการพัสดุ |
| 2. นางสาวศุภลักษณ์ | ชุ่มชื่น | ผู้ช่วยเจ้าพนักงานธุรการ |
| 3. นางสาวรุ่ง | เชื้อฮ้อ | แม่ครัว |
| 4. นายธชัย | จันทร์ขจร | พนักงานผลิตน้ำประปา |
| 5. นายประวิทย์ | นกทอง | ผู้ช่วยเจ้าหน้าที่การประปา |
| 6. นางสาวสุวิริย์ | ศรีกะพา | ผู้ช่วยเจ้าพนักงานธุรการ |
| 7. นางรินรดา | ธนพงศ์ภิญญา | ผู้ช่วยเจ้าหน้าที่การเงินและบัญชี |

พนักงานจ้างทั่วไป จำนวน 5 คน

- | | | |
|-----------------|---------------|-------|
| 1. นายณรงค์ | วงศ์สุวรรณ | คนงาน |
| 2. นายราเชน | สังขานวม | คนงาน |
| 3. นายกฤษดา | เมืองพิณ | คนงาน |
| 4. นางสาววรรณ | เนตรน้อย | คนงาน |
| 5. นางสาวสุนีย์ | สวัสดิ์ไชนกุล | คนงาน |

3. กองช่าง จำนวน 17 คน

พนักงานเทศบาลสามัญ จำนวน 2 คน

- | | | |
|--------------------|-----------|--------------------|
| 1. นายเสริมเกียรติ | ศรีพะเนิน | ผู้อำนวยการกองช่าง |
| 2. นางสาวระวีวรรณ | แสงชื่น | นายช่างเขียนแบบ 3 |

ลูกจ้างประจำ จำนวน 2 คน

- | | | |
|-----------------|---------------|------------------|
| 1. นายมานะ | วินทัศนสมบัติ | ผู้ช่วยช่างไฟฟ้า |
| 2. นางเสียนวรรณ | โอดจันทิก | คนงาน |

พนักงานจ้างตามภารกิจ จำนวน 5 คน

- | | | |
|------------------|-------------------|--------------------------|
| 1. นายกันตินันท์ | ศิริพัฒนาเจริญสุข | ผู้ช่วยช่างไฟฟ้า |
| 2. นางสาวศุภกษร | วาสนา | ผู้ช่วยเจ้าหน้าที่ธุรการ |
| 3. นายอุทัย | หุ่นจำลอง | คนงานประจำรถขยะ |
| 4. นายนิยม | น้อยอยู่นิตย์ | คนงานประจำรถขยะ |
| 5. นายอัฐพงษ์ | แพทย์วงศ์ | พนักงานขับรถยนต์ |

พนักงานจ้างทั่วไป จำนวน 8 คน

1. นายประสิทธิ์	ยอดทอง	คนงานประจำรถขยะ
2. นายธีรศักดิ์	จันทร์ขจร	คนงานประจำรถขยะ
3. นางศรีสมร	จันทร์ขจร	คนงาน
4. นางสาวฉันทนา	ลิ่งมหา	คนงาน
5. นายชโลธร	มงคลสมัย	คนงาน
6. นายชวรินทร์	ปิ่นหงส์ษา	คนงาน
7. นายบัญชา	ลิ่งมหา	คนงาน
8. นายมานิต	บุญมี	คนงาน

ตารางที่ 11 แสดงวุฒิการศึกษาของพนักงานเทศบาลสามัญ เทศบาลตำบลทองผาภูมิ

ส่วนราชการ	บุคลากร (คน)	มัธยมศึกษา	ปวช.	อนุปริญญา	ปริญญาตรี	สูงกว่าปริญญา ตรี
1. สำนักปลัด	19	-	-	-	13	6
2. กองคลัง	5	-	1	1	2	1
3. กองช่าง	2	-	-	-	2	-
รวม	26	-	1	1	17	7

โครงสร้างส่วนราชการ เทศบาลตำบลทองผาภูมิ มีดังต่อไปนี้

1. สำนักปลัดเทศบาล

สำนักปลัดเทศบาล มีหน้าที่ความรับผิดชอบเกี่ยวกับราชการทั่วไปของเทศบาลและราชการที่มิได้เป็นหน้าที่ของกอง หรือส่วนราชการใดในเทศบาลโดยเฉพาะ รวมทั้งกำกับและเร่งรัดการปฏิบัติราชการของส่วนราชการในเทศบาลให้เป็นไปตามนโยบาย แนวทางและแผนการปฏิบัติราชการของเทศบาล ดังนี้

1. งานธุรการ มีหน้าที่เกี่ยวกับ

- 1) งานสารบรรณของเทศบาล
- 2) งานดูแลรักษา จัดเตรียมและให้บริการเรื่องสถานที่ วัสดุอุปกรณ์ การติดต่อและอำนวยความสะดวกในด้านต่าง ๆ
- 3) งานเลขานุการและงานประชุมสภาเทศบาลคณะเทศมนตรีและพนักงานเทศบาล
- 4) งานสาธารณกุศลของเทศบาล และหน่วยงานต่าง ๆ ที่ขอความร่วมมือ

- 5) งานการตรวจสอบ แสดงรายการเกี่ยวกับเอกสารสำคัญของทางราชการ
- 6) งานขอพระราชทานเครื่องราชอิสริยาภรณ์ เหรียญจักรพรรดิมาลา และผู้ทำ คุณประโยชน์
- 7) งานเกี่ยวกับการเลือกตั้ง
- 8) งานแจ้งมติ ก.ท.และ ก.ท.จ.จังหวัด ให้กองหรือฝ่ายต่าง ๆ ทราบ
- 9) งานอื่นที่เกี่ยวข้องหรือตามที่ได้รับมอบหมาย

2. งานการเจ้าหน้าที่

- 1) งานบรรจุแต่งตั้ง โอน ย้ายและเลื่อนระดับ
- 2) งานทะเบียนประวัติ และบัตรประวัตินายกเทศมนตรี สมาชิกสภาเทศบาล พนักงานและลูกจ้าง
- 3) งานปรับปรุงประสิทธิภาพในการบริหารงานบุคคล
- 4) งานประเมินผลการปฏิบัติงานประจำปี
- 5) งานขออนุมัติปรับปรุงตำแหน่งและอัตรากำลัง
- 6) งานพัฒนาศักยภาพ เช่น การฝึกอบรมสัมมนา การศึกษาและดูงาน การศึกษาต่อ การขอรับทุนการศึกษา
- 7) งานพิจารณาเลื่อนเงินเดือนพนักงานและลูกจ้าง การให้บำเหน็จความชอบเป็นกรณีพิเศษ
- 8) งานสวัสดิการพนักงาน/ลูกจ้าง
- 9) งานการลาพักผ่อนประจำปีและการลาอื่น ๆ
- 10) งานอื่นที่เกี่ยวข้องหรือตามที่ได้รับมอบหมาย

3. งานวิเคราะห์นโยบายและแผน มีหน้าที่เกี่ยวกับ

- 1) งานรวบรวมวิเคราะห์และให้บริการข้อมูลสถิติที่จำเป็นต้องนำมาใช้ในการวางแผนและการประเมินผลตามแผนทุกระดับ
- 2) งานจัดเตรียมเอกสารที่ใช้ประกอบการพิจารณาวางแผนของเทศบาลและหน่วยงานหรือองค์กรที่เกี่ยวข้อง
- 3) งานวิเคราะห์และพยากรณ์การเจริญเติบโตของประชากรในเขตเมืองและความพอเพียงของบริการสาธารณูปโภคหลัก
- 4) งานวิเคราะห์และคาดคะเนรายได้ - รายจ่าย ของเทศบาลในอนาคต
- 5) งานจัดทำและเรียบเรียงแผนพัฒนา การกำหนดเค้าโครงของแผนพัฒนาระยะปานกลางและแผนประจำปี
- 6) งานวิเคราะห์ความเหมาะสมของโครงการเพื่อสนองหน่วยงานหรือองค์กรที่ เกี่ยวข้อง
- 7) งานประสานงานกับหน่วยงานในเทศบาลและหน่วยงานอื่นที่เสนอบริการสาธารณูปการในเขตเทศบาลและหน่วยงานใกล้เคียงเกี่ยวกับการวางแผนพัฒนา การปฏิบัติตามแผนและการประเมินผลงานตามแผน
- 8) งานจัดทำงบประมาณ
- 9) งานอื่นที่เกี่ยวข้องหรือตามที่ได้รับมอบหมาย

4. **งานป้องกันและบรรเทาสาธารณภัย** มีหน้าที่เกี่ยวกับ
 - 1) งานรักษาความปลอดภัยของสถานที่ราชการ
 - 2) งานป้องกันและระงับอัคคีภัย
 - 3) งานวิเคราะห์และพิจารณา ทำความเห็น สรุปรายงาน เสนอแนะ รวมทั้งดำเนินการด้านกฎหมายและระเบียบเกี่ยวกับการป้องกันและระงับอัคคีภัย
 - 4) ภัยธรรมชาติและสาธารณภัยอื่น ๆ เช่นอุทกภัย วาตภัย
 - 5) งานตรวจสอบควบคุมดูแลในการจัดเตรียมและอำนวยความสะดวกในการป้องกันบรรเทาและระงับสาธารณภัยต่าง ๆ
 - 6) งานจัดทำแผนป้องกันและบรรเทาสาธารณภัย
 - 7) งานฝึกซ้อมและดำเนินการตามแผน
 - 8) งานเกี่ยวกับวิทยุสื่อสาร
 - 9) งานการฝึกอบรบอาสาสมัครป้องกันและบรรเทาสาธารณภัย
 - 10) งานอื่นที่เกี่ยวข้องหรือตามที่ได้รับมอบหมาย
5. **งานทะเบียนราษฎรและบัตร** มีหน้าที่เกี่ยวกับ
 - 1) งานตามพระราชบัญญัติทะเบียนราษฎร
 - 2) งานจัดเตรียมการเลือกตั้งและดำเนินการเลือกตั้ง
 - 3) งานตามพระราชบัญญัติบัตรประจำตัวประชาชน พ.ศ.2526 และที่แก้ไขเพิ่มเติม พ.ศ.2542
 - 4) งานอื่นที่เกี่ยวข้องหรือตามที่ได้รับมอบหมาย
6. **งานการศึกษา** มีหน้าที่เกี่ยวกับ
 - 1) งานการศึกษาปฐมวัย
 - 2) งานศูนย์พัฒนาเด็กเล็กก่อนวัยเรียน
 - 3) งานกิจกรรมเด็กและเยาวชน
 - 4) งานกีฬาและนันทนาการ
 - 5) งานส่งเสริมประเพณี ศิลป วัฒนธรรม
 - 6) งานอื่นที่เกี่ยวข้องหรือตามที่ได้รับมอบหมาย
7. **งานพัฒนาชุมชน** มีหน้าที่เกี่ยวกับ
 - 1) งานสำรวจและจัดตั้งคณะกรรมการชุมชน
 - 2) งานฝึกอบรมและเผยแพร่ความรู้เกี่ยวกับพัฒนาชุมชน
 - 3) งานจัดระเบียบชุมชน
 - 4) งานประสานงานและร่วมมือกับหน่วยงานต่าง ๆ เพื่อนำบริการขั้นพื้นฐานไปบริการแก่ชุมชน
 - 5) งานจัดทำโครงการช่วยเหลือในด้านต่าง ๆ ให้แก่ชุมชน
 - 6) งานพัฒนาชุมชนทางด้านเศรษฐกิจ สังคม วัฒนธรรม การศึกษา

7) งานอื่น ๆ ที่เกี่ยวข้องหรือตามที่ได้รับมอบหมาย

2. กองคลัง

กองคลัง มีหน้าที่ ความรับผิดชอบเกี่ยวกับการจ่าย การรับ การนำส่งเงิน การเก็บรักษาเงินและเอกสารทางการเงิน การตรวจสอบใบสำคัญฎีกา งานเกี่ยวกับเงินเดือน ค่าจ้าง ค่าตอบแทน เงิน-บำเหน็จ บำนาญเงินอื่น ๆ งานเกี่ยวกับการจัดทำงบประมาณฐานะทางการเงินการจัดสรรเงินต่าง ๆ การจัดทำบัญชี ทุกประเภท ทะเบียนคุมเงินรายได้และรายจ่ายต่าง ๆ การควบคุมการเบิกจ่าย งานทำงบทดลองประจำปี ประจำปี งานเกี่ยวกับการพัสดุของเทศบาลและงานอื่น ๆ ที่เกี่ยวข้องและที่ได้รับมอบหมาย ประกอบด้วยหน่วยงานราชการภายใน ดังนี้

1. งานการเงินและบัญชี มีหน้าที่เกี่ยวกับ

- 1) งานตรวจสอบการเบิกจ่ายเงินทุกประเภท
- 2) งานควบคุมและจัดทำทะเบียนงบประมาณรายจ่าย
- 3) งานจัดทำเช็คและจัดเก็บเอกสารการจ่ายเงิน
- 4) งานการจ่ายเงินและตรวจสอบหลักฐานใบสำคัญคู่จ่าย
- 5) งานการจัดทำบัญชีและทะเบียนที่เกี่ยวข้องทุกประเภท
- 6) งานจัดทำรายงานประจำวัน ประจำเดือน ประจำปี และรายงานอื่น ๆ
- 7) งานพัสดุและทรัพย์สิน

2. งานจัดเก็บและพัฒนารายได้ มีหน้าที่เกี่ยวกับ

- 1) งานจัดทำประกาศให้มายื่นแบบแสดงรายการทรัพย์สินเพื่อชำระภาษี
- 2) งานตรวจสอบและจัดทำบัญชีผู้ที่อยู่ในเกณฑ์เสียภาษีในปีงบประมาณจัดเก็บจากทะเบียนคุมผู้ชำระภาษี (ผ.ท.5)
- 3) งานรับและตรวจสอบแบบแสดงรายการทรัพย์สินหรือแบบคำร้องของผู้เสียภาษี ค่าธรรมเนียมและรายได้อื่น ๆ
- 4) งานพิจารณาการประเมินและกำหนดค่าภาษีค่าธรรมเนียมในเบื้องต้นเพื่อนำเสนอพนักงานเจ้าหน้าที่
- 5) งานแจ้งผลการประเมินค่าภาษีแก่ผู้เสียภาษี
- 6) งานจัดเก็บและรับชำระเงินรายได้จากภาษีอากร ค่าธรรมเนียม และรายได้อื่น
- 7) งานแผนที่ภาษีและทะเบียนทรัพย์สิน
- 8) งานลงรายการเกี่ยวกับภาษีโรงเรือนและที่ดินภาษีบำรุงท้องที่ และภาษีป้ายในทะเบียนเงินผลประโยชน์ และทะเบียนคุมผู้ชำระภาษี (ผ.ท.5) ของผู้เสียภาษีแต่ละรายเป็นประจำทุกวัน

3. งานเทศาภิบาล มีหน้าที่เกี่ยวกับ

- 1) งานผลิตน้ำประปา
- 2) งานจำหน่ายและบริการน้ำประปา
- 3) งานการเงินและบัญชี

3. กองช่าง

กองช่างมีหน้าที่ความรับผิดชอบเกี่ยวกับการสำรวจ ออกแบบ การจัดทำข้อมูลทางด้านวิศวกรรม การจัดเก็บและทดสอบคุณภาพวัสดุ งานออกแบบและเขียนแบบ การตรวจสอบ การก่อสร้าง การควบคุมอาคารตามระเบียบกฎหมาย งานแผนการปฏิบัติงานการก่อสร้างและซ่อมบำรุง การควบคุมการก่อสร้างและซ่อมบำรุง งานแผนงานด้านวิศวกรรมเครื่องจักรกล การรวบรวมประวัติติดตาม ควบคุมการปฏิบัติงานเครื่องจักรกล การควบคุม การบำรุงรักษาเครื่องจักรกลและยานพาหนะงานเกี่ยวกับแผนงาน ควบคุม เก็บรักษา การเบิกจ่ายวัสดุ อุปกรณ์ อะไหล่ น้ำมันเชื้อเพลิง แผนงานอื่น ๆ ที่เกี่ยวข้องและที่ได้รับมอบหมาย ประกอบด้วยหน่วยงานราชการภายใน ดังนี้

1. งานวิศวกรรม มีหน้าที่เกี่ยวกับ

- 1) ออกแบบคำนวณด้านวิศวกรรม
- 2) งานวางโครงการและการก่อสร้างทางวิศวกรรม
- 3) งานให้คำปรึกษาแนะนำและบริการเกี่ยวกับงานทางด้านวิศวกรรม
- 4) งานตรวจสอบแบบแปลนการขออนุญาตปลูกสร้างอาคารทางด้านวิศวกรรม
- 5) งานออกแบบรายการรายละเอียดทางด้านวิศวกรรม
- 6) งานสำรวจหาข้อมูลรายละเอียดเพื่อคำนวณ ออกแบบกำหนดรายละเอียดทางด้านวิศวกรรม
- 7) งานศึกษาวิเคราะห์ วิจัยทางด้านวิศวกรรม
- 8) งานประมาณราคาค่าก่อสร้างทางด้านวิศวกรรม
- 9) งานควบคุมการก่อสร้างในสาขาวิศวกรรม
- 10) งานอื่นที่เกี่ยวข้องหรือตามที่ได้รับมอบหมาย

2. งานสาธารณูปโภค มีหน้าที่เกี่ยวกับ

- 1) งานด้านการก่อสร้างอาคาร ถนน สะพาน ทางเท้า เขื่อน และสิ่งติดตั้งอื่น
- 2) งานวางโครงการและควบคุมการก่อสร้าง
- 3) งานซ่อมบำรุงรักษาอาคาร ถนน สะพาน เขื่อน ทางเท้า
- 4) งานควบคุมดูแลอาคารสถานที่
- 5) งานปรับปรุงแก้ไขและป้องกันสิ่งแวดล้อมเป็นพิษ
- 6) งานให้คำปรึกษาแนะนำหรือตรวจสอบเกี่ยวกับงานก่อสร้าง
- 8) งานควบคุมพัสดุ งานด้านโยธา
- 9) งานประมาณราคา งานซ่อมบำรุงรักษา
- 10) งานสวนสาธารณะ
- 11) งานจัดสถานที่และการไฟฟ้าสาธารณะ
- 12) งานอื่นที่เกี่ยวข้องหรือตามที่ได้รับมอบหมาย

3. งานสาธารณสุขและสิ่งแวดล้อม มีหน้าที่เกี่ยวกับ

- 1) งานสุขาภิบาลและอนามัยสิ่งแวดล้อม
- 2) งานรักษาความสะอาด
- 3) งานป้องกันและควบคุมโรคติดต่อ
- 4) งานอื่น ๆ ที่เกี่ยวข้องหรือตามที่ได้รับมอบหมาย

อำนาจหน้าที่ของเทศบาลตำบล

ตามพระราชบัญญัติเทศบาล พ.ศ. 2496 แก้ไขเพิ่มเติม พ.ศ. 2543 กำหนดไว้แจ้งชัด ซึ่งอาจจำแนกที่มาของอำนาจหน้าที่ดังกล่าวได้คือ อำนาจหน้าที่ตามกฎหมายจัดตั้งเทศบาลกำหนด สามารถแบ่งแยกประเภทอำนาจหน้าที่ของเทศบาลไว้เป็น 2 ส่วน คือ หน้าที่บังคับหรือหน้าที่ที่ต้องปฏิบัติ และอำนาจหน้าที่ ที่เลือกปฏิบัติ ทั้งยังได้กำหนดอำนาจหน้าที่ของเทศบาลในฐานะต่างๆ ดังนี้ หน้าที่บังคับหรือหน้าที่ที่ต้องปฏิบัติ มาตรา 50,53 และ 56 หน้าที่เทศบาล

มาตรา 50 ภายใต้บังคับแห่งกฎหมาย เทศบาลตำบล มีหน้าที่ต้องทำให้เขตเทศบาล ดังต่อไปนี้

1. รักษาความสงบเรียบร้อยของประชาชน
2. ให้มีและบำรุงทางบกและทางน้ำ
3. รักษาความสะอาดของถนน หรือทางเดินและที่สาธารณะ รวมทั้งการกำจัดมูลฝอยและสิ่งปฏิกูล
4. ป้องกันและระงับโรคติดต่อ
5. ให้มีเครื่องใช้ในการดับเพลิง
6. ให้ราษฎรได้รับการศึกษาอบรม
7. ส่งเสริมการพัฒนาสตรี เด็ก เยาวชน ผู้สูงอายุ และผู้พิการ
8. บำรุงศิลปะ จารีตประเพณี ภูมิปัญญาท้องถิ่น และวัฒนธรรมอันดีของท้องถิ่น
9. หน้าที่อื่นตามที่กฎหมายบัญญัติให้เป็นหน้าที่ของเทศบาล

มาตรา 51 ภายใต้บังคับแห่งกฎหมาย เทศบาลตำบลอาจจัดทำกิจกรรมใด ๆ ในเขตเทศบาล ดังต่อไปนี้

1. ให้มีน้ำสะอาดหรือการประปา
2. ให้มีโรงฆ่าสัตว์
3. ให้มีตลาด ท่าเทียบเรือและท่าข้าม
4. ให้มีสุสานและฌาปนสถาน
5. บำรุงและส่งเสริมการทำมาหากินของราษฎร
6. ให้มีและบำรุงสถานที่ทำการพิทักษ์รักษาคนเจ็บไข้
7. ให้มีและบำรุงการไฟฟ้าหรือแสงสว่างโดยวิธีอื่น
8. ให้มีและบำรุงทางระบายน้ำ
9. เทศพาณิชย์